

ฉบับภาษาไทย

คู่มือแนะนำสำหรับเข้าศึกษาต่อระดับชั้นมัธยมศึกษาตอนปลาย【2025】

สารบัญ

A. แนะนำการเข้าศึกษาต่อโรงเรียนชั้นมัธยมศึกษาตอนปลายของ จ.มิเอะ

เรียบเรียงโดย คณะกรรมการการศึกษาแห่งจังหวัดมิเอะ

◇ เกี่ยวกับโรงเรียนมัธยมศึกษาตอนปลายของจังหวัดโดยสังเขป

1. การเลือกสายเรียนเพื่อศึกษาต่อ..... 1
2. เนื้อหาเกี่ยวกับ โรงเรียนมัธยมศึกษาตอนปลายของจังหวัด โดยสังเขป..... 2
3. ค่าเล่าเรียน เงินช่วยเหลือ และระบบทุนการศึกษาโรงเรียนมัธยมศึกษาตอนปลายของจังหวัด 7

◇ เกี่ยวกับดำเนินการสอบคัดเลือกผู้เข้าศึกษาต่อชั้นมัธยมศึกษาตอนปลายของ จ.มิเอะ ในปี 2025 (ปี เราะะที่ 7)..... 10

◇ กำหนดดำเนินการสอบคัดเลือกผู้เข้าศึกษาต่อชั้นมัธยมศึกษาตอนปลายของ จ.มิเอะ ประจำปี 2025 (ปี เราะะที่ 7).... 13

B. Q&A (คำถามและคำตอบ) เรียบเรียงโดย มูลนิธิแลกเปลี่ยนนานาชาติจังหวัดมิเอะ (องค์กรการกุศล)

1. กรุณาอธิบายระบบการศึกษาของประเทศญี่ปุ่น.....14
2. เมื่อจบระดับชั้นมัธยมศึกษาตอนปลายแล้วมีข้อดีอย่างไรบ้าง?14
3. ใครก็สามารถเข้าเรียนชั้นมัธยมศึกษาตอนปลายได้ใช่ไหม?..... 14
4. ระดับชั้นมัธยมศึกษาตอนปลายมีการเรียนแบบไหนบ้าง? 15
5. ชุดเครื่องแบบนักเรียนเป็นอย่างไร? 16
6. ค่าเล่าเรียน (ค่าใช้จ่ายจำเป็นต้องใช้ที่โรงเรียน) ประมาณเท่าไร?..... 16
7. ทุนเล่าเรียนคืออะไร?..... 16
8. ชั้นมัธยมศึกษาตอนต้นกับชั้นมัธยมศึกษาตอนปลายมีความแตกต่างกันตรงไหน?..... 18
9. เพื่อที่จะเข้าศึกษาต่อในชั้นมัธยมศึกษาตอนปลาย สิ่งสำคัญที่ควรต้องทำคืออะไร?..... 18
10. นอกจากวิชาที่เรียนในชั้นแล้ว ยังมีอะไรอีกไหม ? 19

มูลนิธิแลกเปลี่ยนระหว่างประเทศจังหวัดมิเอะ (MIEF)

A. แนะนำการเข้าศึกษาต่อโรงเรียนชั้นมัธยมศึกษาตอนปลายของ จ.มิเอะ

เรียบเรียงโดย คณะกรรมการการศึกษาแห่งจังหวัดมิเอะ

◇ เกี่ยวกับโรงเรียนมัธยมศึกษาตอนปลายของจังหวัดโดยสังเขป

1. การเลือกสายเรียนเพื่อศึกษาต่อ

(1) ชั้นแรก

การเลือกทางเรียนต่อเมื่อจบชั้นมัธยมศึกษาตอนต้นแล้ว มีให้เลือกได้หลายทางดังแผนภาพนี้

ไม่ว่าจะเลือกต่อไปทางไหน พยายามใช้ศักยภาพที่มีอยู่ในตัวให้เต็มที่

มุ่งให้บรรลุถึงเป้าหมายเพื่อเป็นประโยชน์ในชีวิตต่อไป

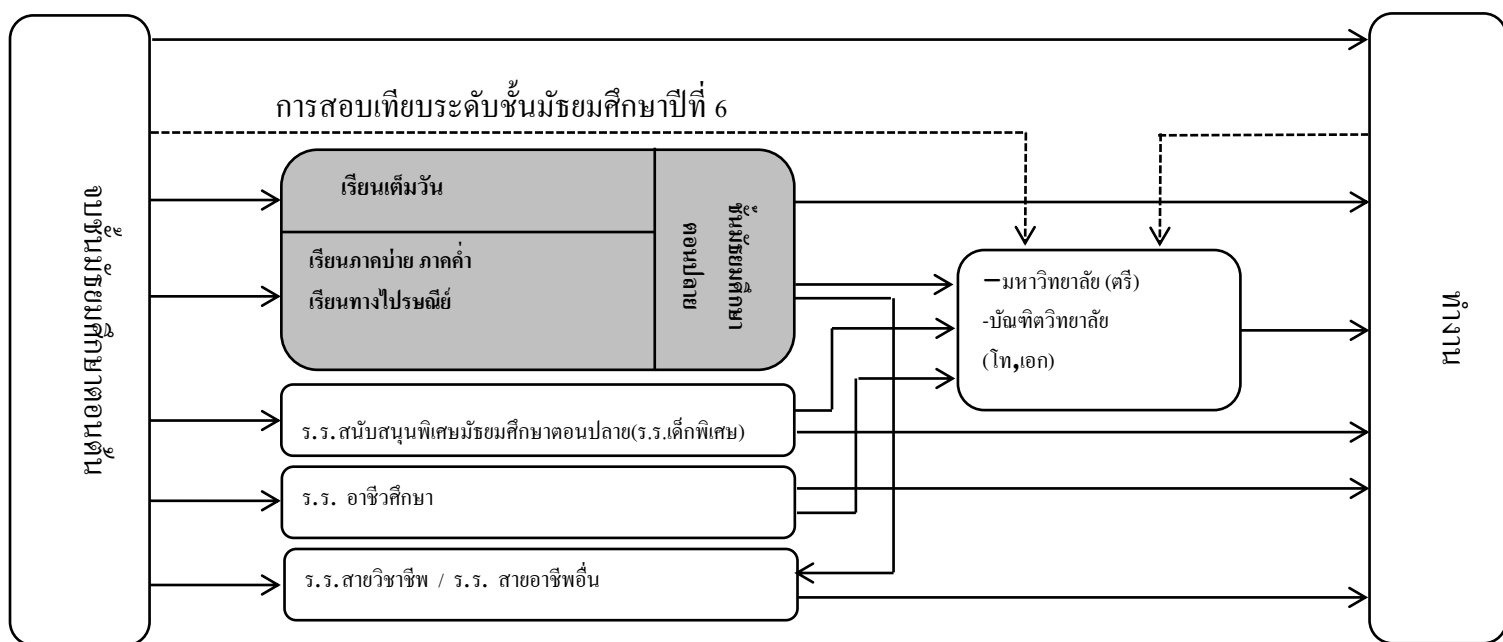

(2) การเรียนต่อโรงเรียนชั้นมัธยมศึกษาตอนปลาย

โรงเรียนมัธยมศึกษาตอนปลาย นอกเหนือจากมีการเล่าเรียนหลายวิชาแล้ว

ยังมีการเรียนรู้ในด้านพื้นฐานของการเรียนและการเสริมสร้างลักษณะนิสัย เรียนรู้ที่จะดึงเอาความเป็นปัจเจกบุคคลออกมา เพื่อที่จะสามารถเรียนรู้ พินิจพิจารณาและใช้ชีวิตด้วยตนเอง โดยผ่านงานกิจกรรมต่าง ๆ อีกด้วย เช่น กิจกรรมภายในห้องเรียน กิจกรรมเฉพาะของนักเรียน กิจกรรมพิเศษเนื่องในงานต่าง ๆ ของโรงเรียน และกิจกรรมชมรม เป็นต้น

โรงเรียนมัธยมศึกษาตอนปลายมีหลักสูตร การเรียนเต็มวัน เรียนภาคบ่ายภาคค่ำ เรียนทางไปรษณีย์ สาขาวิชาที่เรียนจะแยกเป็นส่วนใหญ่คือ หลักสูตรสายสามัญ หลักสูตรเฉพาะทาง และหลักสูตรบูรณาการ

อีกทั้งยังมี โรงเรียนแบบแบ่งหลักสูตรปีการศึกษา และโรงเรียนที่ไม่แบ่งหลักสูตรโดยการเก็บระบบหน่วยกิต

(3) ข้อสำคัญในการเลือกโรงเรียนและสายวิชาเรียน

- 1 พิจารณาถึงความเป็นไปได้โดยให้ดูจากความสามารถ ความเหมาะสม และความสนใจของตนเอง
- 2 พิจารณาอาชีพของตนเองไว้ว่า อยากจะทำงานอะไรในอนาคต
- 3 ควรคิดไตร่ตรองให้ดี ว่าตนเองอยากจะศึกษาต่อมัธยมศึกษาตอนปลายด้านไหน
- 4 ตรวจสอบและพิจารณาลักษณะพิเศษในสาขาวิชาของโรงเรียนที่ตนเองอยากจะเข้าศึกษาต่อ

2. เนื้อหาเกี่ยวกับโรงเรียนมัธยมศึกษาตอนปลายของจังหวัดโดยสังเขป

(1) การเปิดรับเข้าโรงเรียนมัธยมศึกษาตอนปลายของจังหวัด (สำหรับนักเรียนที่จะเข้าปี 2025 (ปี เราะที่ 7))

เดือนเมษายน ปี 2025 (ปี เราะที่ 7) โรงเรียนมัธยมศึกษาตอนปลายของจังหวัดที่จะเข้าได้มี 56 โรงเรียน (รวมอาคารเรียน 1 แห่ง) ชั้นมัธยมศึกษาตอนปลายจะมีแบ่งหลักสูตรการเรียนคือ หลักสูตรเรียนเต็มวัน หลักสูตรเรียนภาคบ่ายหรือภาคค่ำ หลักสูตรเรียนทางไปรษณีย์ โดยแล้วแต่จะเลือกเรียนแบบไหน (เวลาเรียน วิธีการเรียนต่าง ๆ)

หลักสูตร	โรงเรียนที่เปิดสอนสายสามัญ	โรงเรียนที่เปิดสอนวิชาเรียนเฉพาะ									โรงเรียนที่เปิดสอนรวมวิชาทั่วไป
		เกษตรกรรม	อุตสาหกรรม	ธุรกิจการค้า	การประมง	คหกรรม	การพยาบาล	สารสนเทศ	สังคมสงเคราะห์	เทคโนโลยี	
เรียนเต็มวัน	30	5	8	7	1	6	1	1	3	8	8
เรียนภาคบ่ายภาคค่ำ	9		2	1							1
เรียนทางไปรษณีย์	2										

(หน่วย : โรงเรียน)

● หลักสูตรเรียนเต็มวัน

คือ หลักสูตรที่ทำการสอนในเวลากลางวันเช่นเดียวกับโรงเรียนมัธยมศึกษาตอนต้น โดยมีการเรียนการสอนซึ่งรวมเวลาของกิจกรรมพิเศษแล้วต่อหนึ่งสัปดาห์มีเวลา 30 คาบ (1 คาบคือ 50 นาที) มาตรฐานต่อปีมี 35 สัปดาห์

● **หลักสูตรเรียนภาคบ่าย ภาคค่ำ**

เป็นหลักสูตรที่ทำการเรียนการสอนไม่เพียงแต่ในเวลากลางวัน ทั้งยังทำการสอนในเวลากลางคืนเฉพาะเวลานั้นด้วย มีบุคคลหลายประเภทเรียนอยู่ เช่น บุคคลที่ทำงาน บุคคลที่ไม่ได้เรียนโรงเรียนประถมหรือมัธยมศึกษาตอนต้น บุคคลที่ย้ายมาจากโรงเรียนมัธยมเต็มวัน คนต่างชาติที่จำเป็นต้องเรียนภาษาญี่ปุ่น เป็นสภาพแวดล้อมที่นักเรียนหลากหลายประเภทสามารถเรียนรู้ได้ง่าย

ในปัจจุบันนี้ หลักสูตรเรียนภาคบ่าย ภาคค่ำส่วนมากจะจัดตั้งสายสามัญ โรงเรียนที่เปิดสอนวิชาสาขาอาชีพคือ โรงเรียนเอกโกจิโคเกียวโคโตกักโก (วิชาช่างโยธาอุตสาหกรรม) โรงเรียนฮกกุเซโคโตกักโก (วิชาธุรกิจสารสนเทศ) โรงเรียนนิเซะมานาบิโคโตกักโก (วิชาช่างอุตสาหกรรม) โดยในส่วนของโรงเรียนฮกกุเซและโรงเรียนนิเซะมานาบิ นั้น ใช้ระบบหน่วยกิตที่สามารถเรียนได้ทั้งภาคบ่ายและภาคค่ำ

● **หลักสูตรเรียนทางไปรษณีย์**

คือหลักสูตรสำหรับคนที่ไม่สามารถไปโรงเรียนได้ทุกวัน และเป็นหลักสูตรการเรียนโดยการให้คำแนะนำทางไปรษณีย์ ปัจจุบันมี 2 แห่งที่เปิดสอนหลักสูตรนี้คือ โรงเรียนฮกกุเซโคโตกักโก และ โรงเรียนมัตสึชะกะโคโตกักโก ใช้วิธีการเรียนที่เรียกว่า สกูลลิง คือการอธิบายแนะนำการสอนแบบปากเปล่า โดยจัดให้มีเดือนละ 2 ครั้ง นอกนั้นนักเรียนจะต้องเรียนด้วยตนเองจากตำราเรียนและทำรายงานส่งถึงโรงเรียนโดยทางไปรษณีย์

(2) วิชาเรียน

◎ ประเภทของวิชา

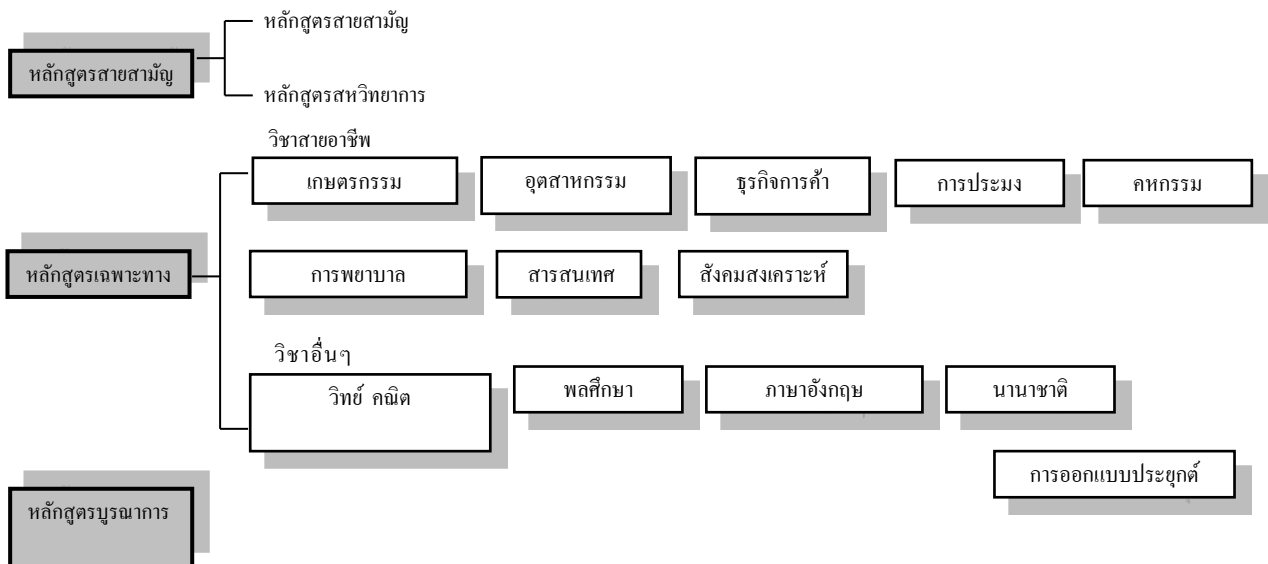

◎ลักษณะพิเศษของวิชา

หลักสูตรสายสามัญ	ลักษณะพิเศษของสายสามัญคือ การศึกษาพื้นฐาน โดยการต่อยอดความรู้พื้นฐานที่ได้จากชั้นมัธยมศึกษาตอนต้นให้กว้างขวางออกไป
หลักสูตรสหวิทยาการ	เกี่ยวกับประเด็นร่วมสมัย มุ่งเน้นไปที่การเรียนรู้ที่น่าสนใจและมีคุณลักษณะที่ล้ำสมัยที่สุด ซึ่งสอดคล้องกับสาขาวิชาการที่หลากหลายและสาขาวิชาการใหม่ ๆ
วิชาเกี่ยวกับเกษตรกรรม	มุ่งหมายที่จะผลิตผู้ประกอบการด้านอุตสาหกรรมเกี่ยวกับเกษตรกรรมทุกชนิด ผู้เชี่ยวชาญเทคนิคด้านเกษตรกรรม และผู้บริหารด้านเกษตรกรรม ให้มีความรู้ความสามารถในเทคนิคที่เป็นแบบเฉพาะของวิชาที่เกี่ยวกับเกษตรกรรมให้แก่ผู้เรียน
วิชาเกี่ยวกับอุตสาหกรรม	มุ่งหมายที่จะผลิตผู้มีความสามารถทางฝีมือช่างเทคนิค ในแต่ละส่วนต่าง ๆ ของอุตสาหกรรม โดยการให้ความรู้ความเชี่ยวชาญด้านเทคนิคต่าง ๆ เช่น ระบบ FA ระบบ CAD/CAM และคอมพิวเตอร์ เป็นต้น
วิชาเกี่ยวกับธุรกิจการค้า	เรียนรู้เทคนิคต่าง ๆ ที่เป็นรากฐานเกี่ยวกับธุรกิจการค้า เช่น การตลาด การสื่อสาร บัญชีองค์กรของบริษัท และทำความเข้าใจเกี่ยวกับธุรกิจให้ลึกซึ้งมากขึ้น เพื่อให้มีความรู้ความสามารถในการปฏิบัติจริง
วิชาเกี่ยวกับการประมง	มุ่งหมายที่จะผลิตผู้ประกอบการช่างเทคนิคอุตสาหกรรมการประมง ให้มีความรู้และเชี่ยวชาญในเทคนิคด้านต่าง ๆ เช่น พนักงานเรือ ช่างเทคนิคที่เกี่ยวข้องกับการประมง เครื่องจักรเรือ การเลี้ยงและการผลิต ที่เป็นผลิตผลทางน้ำ เป็นต้น จะเรียนทั้งการดำน้ำและกีฬาต่าง ๆ ในมหาสมุทรด้วย
วิชาเกี่ยวกับคหกรรม	มีความรู้ในเทคนิคต่าง ๆ ที่เป็นรากฐานเกี่ยวกับคหกรรม เพื่อสามารถนำไปประกอบกิจการทางด้านอุตสาหกรรมที่เกี่ยวข้องกับการดำรงชีวิต คือเครื่องอุปโภคและบริโภค สวัสดิการ อีกทั้งมีความรู้ด้านเทคนิคเรื่องการดูแลเลี้ยงเด็ก กับงานอื่นที่เกี่ยวข้องกับงานสงเคราะห์อีกด้วย
วิชาเกี่ยวกับการพยาบาล	มุ่งหมายที่จะผลิตผู้ที่เกี่ยวข้องกับงานการพยาบาลและโรงพยาบาล ให้มีความรู้ความเชี่ยวชาญในเทคนิคของการพยาบาลด้านต่าง ๆ
วิชาเกี่ยวกับสารสนเทศ	เพื่อเสริมสร้างบุคคลที่จะช่วยสังคมที่ให้ความสำคัญในข้อมูลข่าวสาร ให้มีความรู้และความชำนาญในเทคนิคที่สามารถสร้างระบบเครือข่าย รักษาควบคุมและใช้เทคนิคของการใช้เครื่องสื่อสารต่าง ๆ ให้เป็นประโยชน์ได้อย่างเป็นรูปเป็นร่างมากขึ้น

วิชาเกี่ยวกับสังคมสงเคราะห์ และสวัสดิการสังคม	มุ่งหมายที่จะผลิตผู้ที่เข้ามาปฏิบัติงานด้านสงเคราะห์และสวัสดิการ ให้มีความรู้ความสามารถ ในเทคนิคที่เกี่ยวข้องกับงานสวัสดิการ เช่น เทคนิคพยาบาลและระบบสวัสดิการสังคม เป็นต้น
วิชาเกี่ยวกับวิทยาศาสตร์ คณิตศาสตร์	เรียนวิชาเกี่ยวกับวิทยาศาสตร์และคณิตศาสตร์อย่างลึกซึ้ง และเสริมสร้างความสามารถในการศึกษาค้นคว้าสิ่งต่างๆ ในทางวิทยาศาสตร์
วิชาเกี่ยวกับพลศึกษา	ให้หลักศึกษาที่เป็นความรู้ แก่นักเรียนที่มีความสนใจในด้านกีฬา ให้มีความเข้าใจมากขึ้น และมีความสามารถเชี่ยวชาญ ทางด้านการออกกำลังกาย สามารถส่งเสริมพัฒนาให้เป็นประโยชน์แก่ด้านการกีฬาต่อไป
วิชาเกี่ยวกับภาษาอังกฤษ	เป็นการเรียนภาษาอังกฤษแบบเฉพาะเจาะจง ซึ่งจะสามารถเพิ่มความเข้าใจเกี่ยวกับวัฒนธรรมที่แตกต่างไปพร้อมกับ การเพิ่มความสามารถ ในการ “ฟัง พูด อ่าน เขียน”
วิชาเกี่ยวกับนานาชาติ	การใช้ ICT (Information and Communication Technology : เทคโนโลยีสารสนเทศ และการสื่อสาร) และการสอนภาษาต่างประเทศที่ใช้ ALT (Assistant Language Teacher : ผู้ช่วยชี้แจงแนะนำภาษาต่างประเทศ) เพื่อเพิ่มความสามารถในการใช้ภาษาอังกฤษ และมุ่งเข้าศึกษาต่อในระดับชั้นมหาวิทยาลัยหลักสูตรปกติ หลักสูตรระยะสั้น โดยการไปเรียนแลกเปลี่ยนระยะสั้นหรือระยะยาว เป็นต้น
วิชาเกี่ยวกับการออกแบบปร ะยุกต์	เรียนพื้นฐานของการวาดภาพ พื้นฐานการออกแบบในธุรกิจการค้าและคอมพิวเตอร์ การออกแบบคอมพิวเตอร์กราฟฟิกเป็นต้น โดยมุ่งเรียนในวิชาเฉพาะ
หลักสูตรบูรณาการ	เลือกเรียนวิชาที่ถนัด และคิดว่าเหมาะสมกับตนเอง เพราะในขณะที่กำลังเรียนเกี่ยวกับเส้นทางคามมีชีวิตรอยู่ ก็สามารถที่จะตัดสินใจเลือกทางเดินของตนเองได้

อนึ่ง หลักสูตรสายสามัญ หลักสูตรเฉพาะทาง และหลักสูตรบูรณาการ มีภาพดังต่อไปนี้

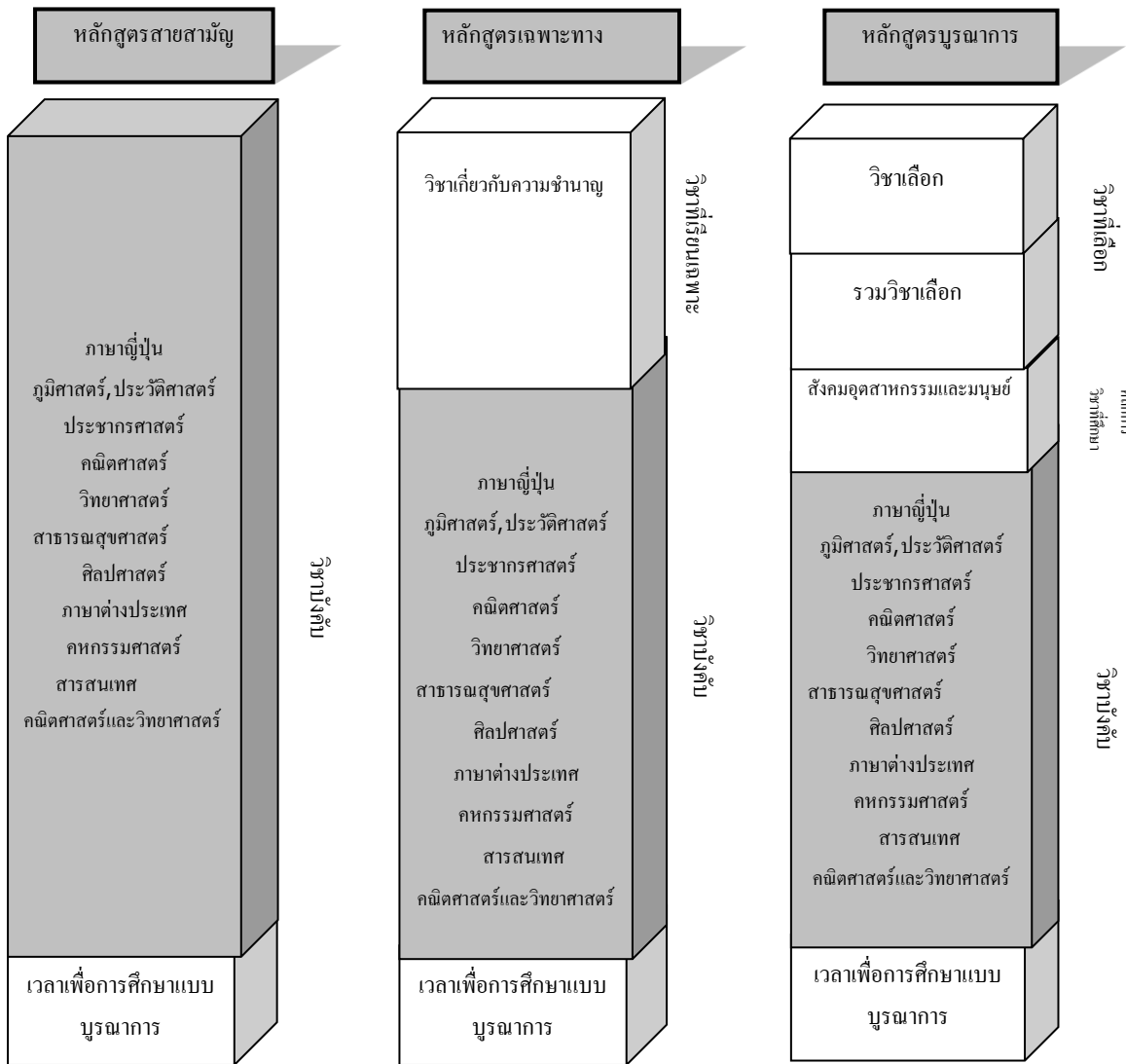

© ตั้งแต่ปี 2022 (ปีระวะที่ 4) เป็นต้นไป ขอให้มีการซื้อแท็บเล็ตคอมพิวเตอร์ เพื่อการศึกษาตอนเช้าศึกษาในโรงเรียนมัธยมศึกษาตอนปลาย โดยในชั้นเรียนได้ดำเนินการอย่างมีประสิทธิภาพในด้าน “การเรียนรู้ที่เหมาะสมที่สุดแบบรายบุคคล” ซึ่งเป็นการสนองคุณสมบัติและความสำเร็จของแต่ละบุคคล และ “การเรียนรู้แบบให้ความร่วมมือ” ซึ่งเป็นการแลกเปลี่ยนความคิดเห็นต่าง ๆ อันก่อให้เกิดความเห็นพ้อง ควบคู่ไปกับการดำเนินการที่บ้าน โดยทางโรงเรียนจะเป็นผู้ส่งวีดิโอสื่อการเรียนและอื่น ๆ ทางออนไลน์ไปให้

3. ค่าเล่าเรียน เงินช่วยเหลือ และระบบทุนการศึกษาโรงเรียนมัธยมศึกษาตอนปลายของจังหวัด

3. ค่าเล่าเรียน เงินช่วยเหลือ และระบบทุนการศึกษาโรงเรียนมัธยมศึกษาตอนปลายของจังหวัด

(1) ค่าเล่าเรียนของโรงเรียนมัธยมศึกษาตอนปลาย (ที่ดำเนินการปีระวะที่ 6)

① สาระใจความของค่าเล่าเรียน

โดยหลักการแล้ว ผู้ที่เข้าเรียนในชั้นมัธยมศึกษาตอนปลายของ จ. มิเะตั้งแต่เดือน เมษายน ปี 2014 (เฮเซที่ 26) ต้องชำระค่าเล่าเรียน ทั้งนี้ หากเป็นผู้ที่ได้รับเงินช่วยเหลือการศึกษาในชั้นมัธยมศึกษาตอนปลาย ก็ไม่ต้องเสียค่าเล่าเรียน การที่จะได้รับเงินช่วยเหลือการศึกษาในชั้นมัธยมศึกษาตอนปลายนั้น จะต้องทำเรื่อง และต้องตรงกับเงื่อนไขที่กำหนดไว้ อนึ่ง เงินช่วยเหลือการศึกษาในชั้นมัธยมศึกษาตอนปลายนี้ ไม่ต้องใช้คืน นอกจากนี้ สำหรับผู้ที่ลาออกจากโรงเรียนมัธยมศึกษาตอนปลายกลางคัน แต่มีความประสงค์จะเข้าศึกษาต่อใน โรงเรียนมัธยมศึกษาตอนปลายอีกครั้งหนึ่ง หรือผู้ที่ไม่ได้รับเงินช่วยเหลือการศึกษาในชั้นมัธยมศึกษาตอนปลาย แต่ได้รับการลงความเห็นว่ามีข้อจำกัดทางการเงิน ทำให้มีอุปสรรคในการชำระค่าเล่าเรียนนั้น มีสิทธิ์จะได้รับความช่วยเหลืออื่น

② จำนวนเงินค่าต่าง ๆ เช่น ค่าเล่าเรียน ฯลฯ

	หลักสูตรเรียนเต็มวัน	หลักสูตรเรียนภาคป าย ภาคค่ำ	หลักสูตรเรียนทางไ ปรยณีย์	ภาควิชาเฉพาะด้าน
ค่าเล่าเรียน	จำนวนเงินต่อปี 118,800 เยน	จำนวนเงินต่อปี 32,400 เยน	ราคาต่อ 1 หน่วยกิต 324 เยน	จำนวนเงินต่อปี 118,800 เยน
ค่าธรรมเนียมการสอบคัดเลือก ผู้เข้าเรียน	2,200 เยน	950 เยน		2,200 เยน
ค่าเข้าโรงเรียน	5,650 เยน	2,100 เยน		5,650 เยน

※ ค่าธรรมเนียมการสอบคัดเลือกผู้เข้าเรียนค่าเข้าโรงเรียนคือค่าใช้จ่ายที่จำเป็นในการสอบเข้าโรงเรียนมัธยมศึกษาตอนปลาย

※ ผู้ที่สำเร็จการศึกษาแล้ว ผู้ที่ไม่ได้รับการอนุมัติให้จบการศึกษา หรือผู้เข้าร่วมฟังบรรยาย จะต้องเสียค่าใช้จ่ายที่กำหนดไว้ต่างหาก

(2) เงินช่วยเหลือเพื่อการศึกษาสำหรับนักเรียนในชั้นมัธยมศึกษาตอนปลาย (ที่ดำเนินการปีระวะที่ 6)

ระบบนี้คือ ระบบการให้ “เงินช่วยเหลือเพื่อการศึกษาสำหรับนักเรียนในชั้นมัธยมศึกษาตอนปลาย” แก่ครอบครัวที่มีรายได้ต่ำ และมีนักเรียนที่ศึกษาในชั้นมัธยมศึกษาตอนปลาย โดยมีวัตถุประสงค์เพื่อช่วยเหลือค่าใช้จ่ายที่จำเป็นในการศึกษานอกจากค่าเล่าเรียน

ผู้ปกครองทุกคนของนักเรียนที่ศึกษาในชั้นมัธยมศึกษาตอนปลาย ต้องได้รับการยืนยันว่า มีจำนวนที่ต้องเสียภาษีที่อยู่อาศัย เท่ากับ “0 เยน (ไม่เสียภาษี)” หรือผู้ปกครองที่ได้รับสวัสดิการคุ้มครอง <เซกัตสึโอะ โกะ> (ครอบครัวที่ได้รับเงินช่วยเหลือเพื่อการประกอบอาชีพ<เซเกียวฟูโจะจูกิว>) และจะต้องทำเรื่องขอ จึงจะได้รับเงินช่วยเหลือตามสถานะและโครงสร้างครอบครัว

◎จำนวนเงินช่วยเหลือ (จำนวนเงินต่อปี)

สถานะครอบครัว			รัฐบาล	เอกชน
(หลักสูตรเรียนเต็มวัน หลักสูตรเรียนภาคบ่าย ภาคค่ำ หลักสูตรเรียนทางไปรษณีย์)			32,300เยน	52,600เยน
ครอบครัวที่ไม่ต้องเสียภาษีที่อยู่อาศัย ※ ไม่รวมครอบครัวที่ได้รับเงินช่วยเหลือเพื่อการประกอบอาชีพ<เซเกียวฟูโจะจุกิว>	เรียนเต็มวัน เรียนภาคบ่าย ภาคค่ำ	น้องผู้ได้รับอุปการะที่มีอายุตั้งแต่ 15 แต่ไม่ถึง 23 ปีหรือนักเรียนในชั้นมัธยมศึกษาตอนปลายตั้งแต่คนที่ 2 เป็นต้นไป	ไม่มี 122,100เยน	ไม่มี 142,600เยน
		หลักสูตรเรียนทางไปรษณีย์	มี 143,700เยน	มี 152,000เยน
	ภาควิชาเฉพาะด้าน		50,500เยน	52,100เยน
			50,500เยน	52,100เยน

(3) ระบบทุนการศึกษา (ที่ดำเนินการปีละที่ 6)

เกี่ยวกับระบบทุนการศึกษา มี “ทุนการศึกษาของมัธยมศึกษาตอนปลายจังหวัด มิเอะ” ดำเนินการโดยจังหวัดมิเอะ

●ทุนการศึกษาของมัธยมศึกษาตอนปลายจังหวัด มิเอะ

สำหรับนักเรียนที่ขจัดสนใจที่จะเรียนในโรงเรียนมัธยมศึกษาตอนปลาย (โรงเรียนมัธยมศึกษาตอนปลาย และโรงเรียนอาชีวศึกษา) แต่มีข้อจำกัดทางการเงิน สามารถที่จะกู้ยืมเงินเพื่อการศึกษาโดยไม่มีดอกเบี้ยได้

○ชนิดและจำนวนเงินกู้ยืมเพื่อการศึกษา

◎ค่าเล่าเรียน.....จำนวนเงินกู้ยืมต่อเดือน (ไม่ได้จ่ายทุกเดือน แบ่งงวดละ 2 ถึง 3 ครั้งต่อปี)

รัฐบาล	8,000 เยน 13,000 เยน 18,000 เยน หรือ 23,000 เยน
เอกชน	20,000 เยน 25,000 เยน 30,000 เยน หรือ 35,000 เยน

(เลือกอย่างใดอย่างหนึ่ง)

◎ค่าเตรียมในการเรียน.....เฉพาะตอนเข้าเรียนเท่านั้น

รัฐบาล	40,000 เยน หรือ 80,000 เยน
เอกชน	50,000 เยน หรือ 100,000 เยน

(เลือกอย่างใดอย่างหนึ่ง)

○การชำระคืนเงินกู้ยืมเพื่อการศึกษา

- การกู้ยืมเงินเพื่อการศึกษาโดยไม่มีดอกเบี้ย แต่หากไม่ชำระคืนภายในกำหนดเวลา จะเกิดค่าเสียหายเนื่องจากความล่าช้า
- ผ่อนชำระโดยหักจากบัญชีธนาคารที่สำหรับเป็นค่าเล่าเรียน โดยจะเริ่มผ่อนชำระหลังจากเรียนจบได้ 6 เดือนแล้วจนถึงไม่เกินภายใน 12 ปี (กรณีที่เงินกู้ยืมทั้งหมดเกิน 1,200,000 เยน ชำระได้ถึงภายใน 15 ปี, กรณีที่เงินกู้ยืมเกิน 1,850,000 เยน ชำระได้ถึงภายใน 18 ปี)
- สามารถผ่อนชำระหรือ ชำระคืนรวมกันครั้งเดียวได้
- ในกรณีที่เรียนต่อระดับมหาวิทยาลัย ปวช. ภัยพิบัติ ว่างงาน หยุดเพื่อการคลอดบุตร หรือเลี้ยงดูบุตร สามารถยื่นคำร้องขอผ่อนผันการชำระเงินออกไปได้

เกี่ยวกับดำเนินการสอบคัดเลือกผู้เข้าศึกษาต่อชั้นมัธยมศึกษาตอนปลายของ จ.มิเอะในปี 2025 (ปี เราะวะที่ 7)

1. คุณสมบัติของผู้สมัคร

กรมตรวจสอบที่ “สาระใจความ ดำเนินการสอบคัดเลือกผู้เข้าเรียนชั้นมัธยมศึกษาตอนปลาย จ.มิเอะ ปี เราะวะที่ 7”

2. แบบของการสอบคัดเลือกผู้เข้าเรียน

(1) การสอบคัดเลือกรอบแรก • • • สามารถสมัครเข้าสอบได้เฉพาะ โรงเรียนชั้นมัธยมศึกษาตอนปลาย บางแห่งหรือ สาขาวิชา กำหนดการรับสมัคร เข้าสอบได้เฉพาะ ผู้ที่ได้รับใบรับรองจากอาจารย์ใหญ่เท่านั้น

① รายละเอียดของการสอบ

การสอบสัมภาษณ์ หรือ “การแนะนำตัวเอง”, เรียงความหรือบทความสั้น, การตรวจสอบความสามารถทางฝีมือ การสอบวิชฐานะ (1-2 วิชา) และวิชาที่โรงเรียนกำหนดไว้

② วิธีกำหนดผู้สอบผ่าน

นอกจากผลการสอบข้อ ① ยังเอาผลการเรียนของใน โรงเรียนชั้นมัธยมศึกษาต้น และอื่นๆ ที่เขียนเป็น “ใบประวัติรายงานตัว”, “จดหมายรับรองตัวเอง” และอื่น ๆ ใช้ไปประกอบการตัดสินใจ

ตรวจสอบรายละเอียดได้ที่ “สาระใจความ ดำเนินการสอบคัดเลือกผู้เข้าเรียนชั้นมัธยมศึกษาตอนปลาย จ.มิเอะ”

③ วันสอบ วันจันทร์ที่ 3 ก.พ. และ วันอังคารที่ 4 ก.พ. ปี 2025

④ แจ้งผลการสอบ วันพฤหัสบดีที่ 13 ก.พ. ปี 2025

(ประกาศผลอย่างเป็นทางการวันจันทร์ที่ 17 มี.ค.)

⑤ 5. อื่น ๆ

ผู้ที่สอบผ่านการคัดเลือกรอบแรกไม่สามารถสมัครสอบคัดเลือกรอบหลังได้

(2) การสอบคัดเลือกแบบพิเศษ (โตกุเบทลีเซินบาทลี) • • •

สำหรับผู้ที่ออกจากโรงเรียนมัธยมศึกษาตอนปลายก่อนสำเร็จการศึกษา หรือ

เมื่อสำเร็จชั้นมัธยมศึกษาตอนต้นแล้วแต่ด้วยเหตุผลบางประการทำให้ไม่สามารถเข้าเรียนต่อชั้นมัธยมศึกษาตอนปลายได้ หรืออื่น ๆ

① เนื้อหาของการสอบ

การสอบสัมภาษณ์ หรือ “การแนะนำตัวเอง” เรียงความ และวิชาที่โรงเรียนกำหนดไว้

② วิธีกำหนดผู้สอบผ่าน

นอกจากผลการสอบข้อ ① ยังเอาผลการเรียนของใน โรงเรียนชั้นมัธยมศึกษาต้น และอื่น ๆ ที่เขียนเป็น “ใบประวัติรายงานตัว”, “ใบแสดงความจำนง” และอื่น ๆ ใช้ประกอบการตัดสินใจ

③ วันสอบ วันจันทร์ที่ 3 ก.พ. และ วันอังคารที่ 4 ก.พ. ปี 2025

④ แจ้งผลการสอบ วันพฤหัสบดีที่ 13 ก.พ. ปี 2025

(ประกาศผลอย่างเป็นทางการวันจันทร์ที่ 17 มี.ค.)

⑤ และอื่น ๆ

- ถ้าสมัครเข้าสอบคัดเลือกแบบพิเศษ (โตกุเบทลีเซินบาทลี) ไม่สามารถสมัครเข้าสอบคัดเลือกรอบแรกได้
- ผู้ที่สอบคัดเลือกแบบพิเศษ (โตกุเบทลีเซินบาทลี) ผ่าน ไม่สามารถสมัครเข้าสอบคัดเลือกรอบหลังได้

(3) การสอบคัดเลือกรอบหลัง

① เนื้อหาของการสอบ

- การสอบวิชฐานะ

ในชั้นมัธยมศึกษาตอนปลายแบบเรียนเต็มวัน ต้องสอบ ภาษาประจำชาติ คณิตศาสตร์ สังคม ภาษาอังกฤษ และวิทยาศาสตร์ 5 วิชา

ในชั้นมัธยมศึกษาตอนปลายเรียนตามกำหนดเวลา โรงเรียนบางแห่งก็จะลดจำนวนการสอบวิชาน้อยลง

- นอกจากการสอบวิทยฐานะ โรงเรียนบางแห่งต้องสอบการสัมภาษณ์ หรือ “การแนะนำตัวเอง” เรียงความ บทความสั้น การตรวจสอบความสามารถทางฝีมือ
- ② วิธีกำหนดผู้สอบผ่าน

นอกจากผลการสอบข้อ ① ยังเอาผลการเรียนของใน โรงเรียนชั้นมัธยมศึกษาตอนต้น และอื่น ๆ ที่เขียนเป็น “ใบประวัติรายงานตัว” และอื่น ๆ ใช้ประกอบการตัดสินใจ ตรวจสอบรายละเอียดได้ที่ “สาระใจความ คำเนิการ สอบคัดเลือกผู้เข้าเรียนชั้นมัธยมศึกษาตอนปลาย จ.มิเอะ”
- ③ วันสอบ วันจันทร์ที่ 10 มี.ค. ปี 2025
- ④ ประกาศผู้สอบได้ วันจันทร์ที่ 17 มี.ค. ปี 2025
- ⑤ และอื่นๆ

หากยื่นใบสมัครแล้วเปลี่ยนใจอยากเข้าเรียนที่อื่นนอกเหนือจากที่กล่าวมาข้างต้น มีสิทธิ์เปลี่ยนได้แค่ 1 ครั้งเท่านั้น และต้องแจ้งให้ทราบล่วงหน้าก่อนตามวันและเวลาที่กำหนดไว้

(4) รับสมัครใหม่ (ชะอโบชีว)... จะทำการเมื่อจำนวนผู้สอบผ่านเข้าเรียนมีไม่เต็ม

หลังจากการสอบคัดเลือกรอบแรกและการสอบคัดเลือกรอบหลังสิ้นสุดลงแล้ว

- ① รายละเอียดของการสอบ และ วิธีกำหนดผู้สอบผ่าน ส่วนใหญ่เหมือนกับ การสอบคัดเลือกรอบหลัง
- ② วันสอบ วันศุกร์ที่ 21 มี.ค. ปี 2025
- ③ ประกาศผู้สอบได้ วันอังคารที่ 25 มี.ค. ปี 2025

(5) การรับสมัครเพิ่ม (ชีอคะโบชีว)... จะทำการเมื่อจำนวนผู้สอบผ่านเข้าเรียนมีไม่เต็มหลังจากการเปิดรับสมัครใหม่ (ชะอโบชีว) แล้ว โดยเป็นแบบเรียนตามเวลา (ภาคค่ำ)

- ① รายละเอียดของการสอบ และ วิธีกำหนดผู้สอบผ่าน

เช่นเดียวกับการรับสมัครใหม่(ชะอโบชีว)ในโรงเรียนมัธยมปลายส่วนใหญ่

- ② วันสอบ วันพฤหัสบดีที่ 27 มี.ค. ปี 2025
- ③ ประกาศผู้สอบได้ วันศุกร์ที่ 28 มี.ค. ปี 2025

(6) เงบประมาณพิเศษของการสอบคัดเลือกสำหรับผู้เข้าเรียนชาวต่างชาติและอื่น ๆ

- ① โรงเรียนชั้นมัธยมศึกษาตอนปลาย, ภาควิชา

กฎมาตรฐานสอบที่ “สาระใจความ คำเนิการ สอบคัดเลือกผู้เข้าเรียนชั้นมัธยมศึกษาตอนปลาย จ.มิเอะ ปี เรวะที่ 7”

- ② เงบประมาณพิเศษของจำนวนผู้สมัคร

กฎมาตรฐานสอบที่ “สาระใจความ คำเนิการ สอบคัดเลือกผู้เข้าเรียนชั้นมัธยมศึกษาตอนปลาย จ.มิเอะ ปี เรวะที่ 7”

- ③ รายละเอียดของการสอบ

กฎมาตรฐานสอบที่ “สาระใจความ คำเนิการ สอบคัดเลือกผู้เข้าเรียนชั้นมัธยมศึกษาตอนปลาย จ.มิเอะ ปี เรวะที่ 7”

- ④ วิธีกำหนดผู้สอบผ่าน

นอกจากผลการสอบข้อ ③ ยังเอาผลการเรียนของใน โรงเรียนชั้นมัธยมศึกษาตอนต้น และอื่นๆ ที่เขียนเป็น “ใบประวัติรายงานตัว” ไปประกอบการตัดสินใจ

- ⑤ และอื่น ๆ

ต้องยื่นเอกสารที่รับรองว่าเป็นชาวต่างชาติที่อาศัยอยู่ใน จ.มิเอะ

ประกอบกับเอกสารที่รับรองว่าจะพำนักอยู่ในประเทศญี่ปุ่นเป็นเวลาไม่เกิน 6 ปีพร้อมใบสมัครสอบ

3. อื่น ๆ

- ผู้สมัครเข้าเรียนชั้นมัธยมศึกษาตอนปลายแบบเรียนภาคค่ำ เป็นนักเรียนชาวต่างชาติและอื่น ๆ
แล้วแต่การวินิจฉัยของอาจารย์ใหญ่ของ โรงเรียนชั้นมัธยมศึกษาตอนปลาย
สามารถเข้าสอบการสอบคัดเลือกรอบหลัง ซะอิวโบชีวและ ซือคะโบชีวได้ เนื้อความของข้อสอบ เป็น
การสอบเรียงความ การสอบสัมภาษณ์ โดยที่สามารถสมัครสอบด้วยภาษาแม่ได้
- เนื้อความที่เขียน ณ ที่นี้ กรุณาตรวจสอบรายละเอียดที่ “สาระใจความ
ดำเนินการสอบคัดเลือกผู้เข้าเรียนชั้นมัธยมศึกษาตอนปลาย จ.มิเอะ ปี เรวะที่ 7”
ทั้งนี้ “สาระใจความ ดำเนินการสอบคัดเลือกผู้เข้าเรียนชั้นมัธยมศึกษาตอนปลาย จ.มิเอะ ปี เรวะที่ 7”
ประกาศให้ทราบทั่วกันในต้นเดือน ต.ค. ปี 2024

กำหนดดำเนินการสอบคัดเลือกผู้เข้าศึกษาต่อชั้นมัธยมศึกษาตอนปลายของ จ.มิเอะประจำปี 2025 (ปี เรวะที่ 7)

วันที่และเดือน	ชั้นมัธยมศึกษาตอนปลายเรียนเต็มวัน, ชั้นมัธยมศึกษาตอนปลายเรียนตามกำหนดเวลา	ชั้นมัธยมศึกษาตอนปลายเรียนทาง ไปรษณีย์
ตั้งแต่วันที่พฤหัสบดีที่ 23 ม.ค. ถึงวันจันทร์ที่ 27 ม.ค.	กำหนดระยะเวลารับสมัคร การสอบคัดเลือกรอบแรก • การสอบคัดเลือกแบบพิเศษ (โตกุเบทลีเซ็นบาทลี)	เปิดรับใบสมัคร การสอบคัดเลือกรอบแรก
ตั้งแต่วันที่จันทร์ที่ 3 ก.พ. ถึงวันอังคารที่ 4 ก.พ.	การตรวจสอบ การสอบคัดเลือกรอบแรก • การสอบคัดเลือกแบบพิเศษ (โตกุเบทลีเซ็นบาทลี) (ระเบียบวาระตรวจสอบถูกกำหนดโดยแต่ละโรงเรียน)	การตรวจสอบ การสอบคัดเลือกรอบแรก (วันจันทร์ที่ 3 ก.พ.)
วันจันทร์ที่ 10 ก.พ.	การตรวจสอบเพิ่มเติม การสอบคัดเลือกรอบแรก • การสอบคัดเลือกแบบพิเศษ (โตกุเบทลีเซ็นบาทลี) สำหรับในกรณีที่ผู้สมัครไม่สามารถมาเข้าคัดเลือกวันจริงได้เนื่องจากเจ็บป่วย	การตรวจสอบเพิ่มเติมของรอบแรก
วันพฤหัสบดีที่ 13 ก.พ.	แจ้งผลการคัดเลือก การสอบคัดเลือกรอบแรก • การสอบคัดเลือกแบบพิเศษ (โตกุเบทลีเซ็นบาทลี)	แจ้งผลการสอบคัดเลือกรอบแรก
ตั้งแต่วันที่ศุกร์ที่ 21 ก.พ. ถึงวันอังคารที่ 25 ก.พ. ถึงวันพุธที่ 26 ก.พ.	เปิดรับใบสมัครการสอบคัดเลือกรอบหลัง * ชั้นมัธยมศึกษาตอนปลายเรียนตามกำหนดเวลา ถึงวันอังคารที่ 25 ก.พ. ชั้นมัธยมศึกษาตอนปลายเรียนเต็มวัน ถึงวันพุธที่ 26 ก.พ. (ยกเว้นวันเสาร์,อาทิตย์และวันหยุดนักขัตฤกษ์)	การสอบคัดเลือกรอบหลัง เปิดรับใบสมัคร ตั้งแต่วันที่ 21 ก.พ. ถึงวันอังคารที่ 25 ก.พ. (ยกเว้นวันเสาร์,อาทิตย์และวันหยุดนักขัตฤกษ์)
ตั้งแต่วันที่จันทร์ที่ 3 มี.ค. ถึงวันอังคารที่ 4 มี.ค. ถึงวันพุธที่ 5 มี.ค.	เปิดรับใบสมัครสำหรับผู้ที่ต้องการเปลี่ยน * ชั้นมัธยมศึกษาตอนปลายเรียนตามกำหนดเวลา ถึงวันอังคารที่ 4 มี.ค. ชั้นมัธยมศึกษาตอนปลายเรียนเต็มวัน ถึงวันพุธที่ 5 มี.ค.	ระยะเวลาในการยื่นใบสมัครที่ต้อง การเปลี่ยน (ภายในวันอังคารที่ 4 มี.ค.)
วันจันทร์ที่ 10 มี.ค.	การตรวจสอบ การสอบคัดเลือกรอบหลัง	การตรวจสอบ การสอบคัดเลือกรอบหลัง
วันจันทร์ที่ 17 มี.ค.	ประกาศผลผู้สอบผ่าน และ โฆษณาการเปิดรับสมัครใหม่ (เซอิโอะชิวะ)	แจ้งผลไปยังผู้สอบผ่าน
วันอังคารที่ 18 มี.ค. ถึงวันพุธที่ 19 มี.ค.	การตรวจสอบเพิ่มเติมของการสอบคัดเลือกรอบหลัง • เปิดรับใบสมัคร การรับสมัครใหม่(เซอิโอะชิวะ)	เปิดรับใบสมัครการตรวจสอบเพิ่มเติม ของการสอบคัดเลือกรอบหลัง
วันศุกร์ที่ 21 มี.ค.	การตรวจสอบเพิ่มเติมของการสอบคัดเลือกรอบหลัง • การตรวจสอบรับสมัคร ใหม่ (เซอิโอะชิวะ)	การตรวจสอบเพิ่มเติมของรอบหลัง
วันอังคารที่ 25 มี.ค.	การตรวจสอบเพิ่มเติมของการสอบคัดเลือกรอบหลัง • ประกาศผลผู้สอบผ่านการรับ สมัครใหม่ (เซอิโอะชิวะ) และ โฆษณาการเปิดรับสมัครเพิ่ม (ซีอิคะโบชิวะ)	เปิดรับใบสมัครการรับสมัครใหม่ (เซอิโอะชิวะ) ตั้งแต่วันที่ 25 มี.ค.ถึงวันจันทร์ที่ 31 มี.ค.
วันอังคารที่ 25 มี.ค. และวันพุธที่ 26 มี.ค.	เปิดรับใบสมัครการรับสมัครเพิ่ม (ซีอิคะโบชิวะ) (เฉพาะชั้นมัธยมศึกษาตอนปลายภาคค่ำเท่านั้น)	
วันพฤหัสบดีที่ 27 มี.ค.	การตรวจสอบ การรับสมัครเพิ่ม (ซีอิคะโบชิวะ) (เฉพาะชั้นมัธยมศึกษาตอนปลายภาคค่ำเท่านั้น)	
วันศุกร์ที่ 28 มี.ค.	ประกาศผลผู้สอบผ่าน การรับสมัครเพิ่ม (ซีอิคะโบชิวะ) (เฉพาะชั้นมัธยมศึกษาตอนปลายภาคค่ำเท่านั้น)	
วันพุธที่ 2 เม.ย.		การตรวจสอบ การรับสมัครใหม่ (เซอิโอะชิวะ)
วันพฤหัสบดีที่ 10 เม.ย.		แจ้งผลแก่ผู้สอบผ่านการรับสมัครใหม่ (เซอิโอะชิวะ)

(บทอธิบาย)

ในตาราง ชื่อ “การสอบคัดเลือกแบบพิเศษ(โตกุเบทลีเซ็นบาทลี)” ดำเนินโดย 6 โรงเรียนดังต่อไปนี้

- โรงเรียนชั้นมัธยมศึกษาตอนปลายอาเคโบโนะกักกูเอ็ง (เรียนแบบเต็มวัน)
- โรงเรียนช่างอุตสาหกรรมยกไกจิ (โรงเรียนแบบมีกำหนดเวลา)
- โรงเรียนชั้นมัธยมศึกษาตอนปลายฮกกุเอะ (เรียนแบบมีกำหนดเวลา)
- โรงเรียนชั้นมัธยมศึกษาตอนปลายอิโนะ (โรงเรียนแบบมีกำหนดเวลา)
- โรงเรียนชั้นมัธยมศึกษาตอนปลายมิเอะซุมกักกูเอ็ง โคอโตกักโก (เรียนแบบมีกำหนดเวลา)
- โรงเรียนชั้นมัธยมศึกษาตอนปลายอิสะมานาบิ (เรียนแบบมีกำหนดเวลา)

ระยะเวลาในการรับใบสมัครกับการกรอกใบสมัครทางเว็บไซต์ไม่เหมือนกัน กรุณาตรวจสอบ “คู่มือระบบการรับสมัครทางเว็บไซต์”

B. Q&A (คำถามและคำตอบ)

เรียบเรียงโดย มูลนิธิแลกเปลี่ยนนานาชาติจังหวัดมิเอะ

(องค์กรการกุศล)

Q1. กรุณาอธิบายระบบการศึกษาของประเทศญี่ปุ่น

A1. อธิบายระยะเวลาของระบบการศึกษาแบบง่าย ๆ ดังต่อไปนี้ คนญี่ปุ่นประมาณ 95% ขึ้นไปจะเรียนต่อชั้นมัธยมศึกษาตอนปลาย โรงเรียนชั้นประถมศึกษา และ โรงเรียนชั้นมัธยมศึกษาตอนต้น เป็นการศึกษาภาคบังคับ

อายุ6ปี

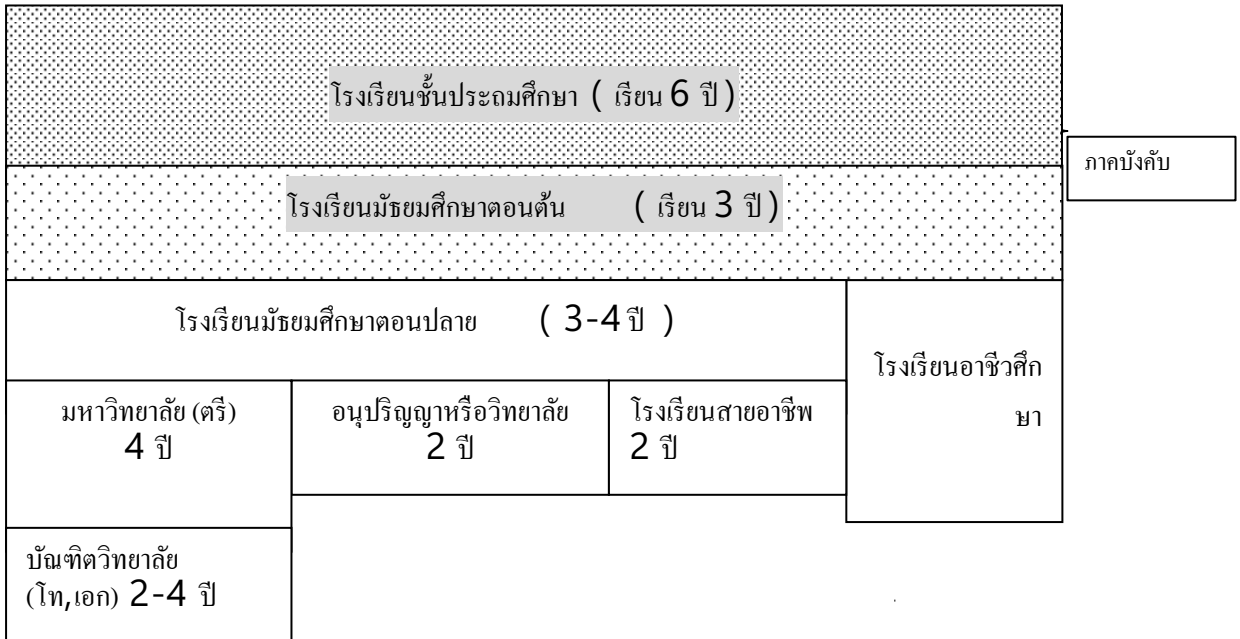

Q2. เมื่อจบระดับชั้นมัธยมศึกษาตอนปลายแล้วมีข้อดีอย่างไรบ้าง?

A2. สามารถสอบเข้าเรียนต่อในระดับ มหาวิทยาลัย, อนุปริญญา และ โรงเรียนอาชีวศึกษาได้ ในสำนักงาน หรือกิจการ บางแห่งมีเงื่อนไขการรับเข้าทำงานต้องจบชั้นมัธยมศึกษาตอนปลาย ดังนั้นจะมีโอกาสเข้าทำงานได้มากกว่าเรียนจบแค่ชั้นมัธยมศึกษาตอนต้น

Q3. ใครก็สามารถเข้าเรียนชั้นมัธยมศึกษาตอนปลายได้ใช่ไหม ?

A3. ต้องมีอายุตั้งแต่ 15 ปี ขึ้นไปและเรียนจบมัธยมศึกษาตอนต้นที่ญี่ปุ่นหรือต่างประเทศ ก็จะมีคุณสมบัติเข้าเรียนได้ หรือยังเรียนมัธยมศึกษาตอนต้นไม่สำเร็จในต่างประเทศ แต่แจ้งเรื่องราวไว้ก่อน ก็อาจจะมีโอกาสเข้าสอบได้ เมื่อมีการสอบพิเศษ และอื่น ๆ ด้วย กรุณาตรวจสอบวิธีการสมัคร เวลาสอบ วิชาที่สอบ จัดการพิเศษและอื่น ๆ กับครูล่วงหน้าไว้ด้วย

Q4. ชั้นมัธยมศึกษาตอนปลายมีการเรียนแบบไหนบ้าง?

A4. แบ่งภาคเรียนได้ 4 ภาคตามตารางที่ยกตัวอย่างไว้ข้างล่าง
แต่ละโรงเรียนได้จัดทำหนังสือแนะนำโรงเรียนไว้ คุณสามารถขอรับหนังสือแนะนำเพื่อนำมาศึกษาได้

(ตัวอย่างของชั้นมัธยมศึกษาตอนปลายโดยทั่วไป)

	เรียนเต็มวัน (กลางวัน)	ภาคบ่าย	เรียนตาม กำหนดเวลา (ภาคค่ำ)	เรียนทางไปรษณีย์ *1
วันและ เวลา เรียน	ทุกวัน* 2 AM8:30-PM3:30	ทุกวัน*2 AM:8:30-PM4:30 ในเวลานี้เลือกวิชาเรียน	ทุกวัน*2 PM5:30-PM9:30	ต้องมาพบเรียนกับครู ที่โรงเรียน เดือนละ 2 ครั้ง
เวลาเรียน ต่อวัน	เรียน 6 ชั่วโมง คาบละ 50 นาที	คาบละ 45 นาที เช้า 4 ชั่วโมง บ่าย 4 ชั่วโมง	เรียน 4 ชั่วโมง คาบละ 45 นาที	เวลาเรียน 6 ชั่วโมง เช้า4 / บ่าย2 ชั่วโมง
ระยะเวลา เรียนจบ	3 ปี	3-4 ปี	3-4 ปี	3-4 ปี
สาขาวิชา *3	สายสามัญ อุตสาหกรรม พาณิชยเป็นต้น *4	สายสามัญ ธุรกิจสารสนเทศ รวมวิชาทั่วไป	สายสามัญ ระบบวิศวกรรมศาสตร์ และวิชาช่างโยธาอุตสาหกรรม	สายสามัญ
และอื่น ๆ			มีบริการอาหาร	
วิชาต่าง ๆ ที่ยกตัวอย่างมา ให้เลือกและจะต้องทำตารางการเรียนเอง (บางแห่งเรียนแบบหน่วยกิตก็มี)				

- *1. เป็นโรงเรียนสำหรับผู้ที่ทำงานและอื่นๆที่ไม่สามารถมาโรงเรียนได้ทุกวัน นอกจากการเรียนในโรงเรียน
ทุกวิชาจะมีการบ้านออกให้ ต้องเขียนเป็นรายงานส่งมาที่โรงเรียน
- *2. (ทุกวัน) หมายถึง เว้นวันเสาร์, อาทิตย์, วันหยุดราชการ, ปิดภาคฤดูใบไม้ผลิ, ปิดภาคฤดูร้อน,
ปิดภาคฤดูหนาว, และวันหยุดตามที่โรงเรียนกำหนด
- *3. (สาขาวิชา) หมายถึง “วิชาที่ตัวเองมีความต้องการที่จะเรียนมากที่สุด”
- *4. เรียนเต็มวันมีหลายภาควิชาให้เรียน นอกจากที่กล่าวมาข้างบนนี้ ยังมีการประมง, เกษตรกรรม
เกษตรกรรม, วิทยาศาสตร์, สารสนเทศ (ข่าวสาร) สังคมสงเคราะห์และสวัสดิการ, เรียนรวมวิชาทั่วไป และอื่น ๆ
ในสาขาวิชาชื่อสายสามัญนี้ บางโรงเรียนในหลักสูตรเรียนของพิเศษก็มี

Q5. ชุดเครื่องแบบนักเรียนเป็นอย่างไรบ้าง?

- A5. โรงเรียนมัธยมศึกษาตอนปลายของญี่ปุ่นมีกฎระเบียบว่าต้องใส่ชุดเครื่องแบบนักเรียน ตามที่แต่ละโรงเรียนกำหนดให้ แต่สำหรับนักเรียนภาคค่ำและที่เรียนทางไปรษณีย์ไม่ต้องใส่เครื่องแบบ ชุดเครื่องแบบนักเรียนจะใส่ในวันมอบตัวเท่านั้น ราคาประมาณชุดละ 40,000 เยน

Q6. ค่าเล่าเรียน (ค่าใช้จ่ายจำเป็นต้องใช้ที่โรงเรียน) ประมาณเท่าไร?

- A6. ค่าเล่าเรียนเป็นจำนวนเงินตามที่กำหนดไว้ โดยในกรณีของโรงเรียนมัธยมศึกษาตอนปลาย นอกจากค่าเล่าเรียน จะต้องเสียค่าใช้จ่าย (เรียกว่า “ค่าใช้จ่ายต่าง ๆ ของโรงเรียน”) ซึ่งจะประกอบด้วยค่าอุปกรณ์สำหรับการเรียนภาคปฏิบัติ ค่าอุปกรณ์การเรียน ค่าชั้นปี ค่า PTA ฯลฯ เนื่องจากค่าใช้จ่ายต่าง ๆ ของแต่ละโรงเรียนจะแตกต่างกัน รายละเอียดกรุณาสอบถามที่คุณครู

Q7. ทุนเล่าเรียนคืออะไร?

- A7. ทุนเล่าเรียนคือเงินที่ให้กู้ยืมเพื่อการศึกษาสำหรับนักเรียนที่ลำบาก คณะกรรมการการศึกษาแห่งจังหวัดมิเอะ จะให้ยืมเงินก่อน โดยไม่เสียดอกเบี้ยและชำระคืนเมื่อเรียนสำเร็จแล้ว โดยการผ่อนส่ง กรณีโรงเรียนรัฐบาล หรือโรงเรียนของเอกชน นักเรียนสามารถเลือกจำนวนเงินที่จะกู้ต่อเดือนตั้งแต่ 8,000 เยน 13,000 เยน 18,000 เยน 23,000 เยน

การยื่นเรื่องขอขืมทุนเล่าเรียนนี้ สามารถดำเนินการได้ เมื่อเรียนอยู่ชั้นมัธยมศึกษาตอนต้นปีที่ 3 กรุณาสอบถามรายละเอียดจากทางโรงเรียน นอกจากนี้ยังมีหน่วยงานอื่นที่สามารถยื่นเรื่องติดต่อได้เช่นกัน ตามตารางด้านล่างนี้

ชื่อกองทุนเพื่อการศึกษา	รายละเอียดที่สำคัญ	ชาวต่างชาติที่เข้าข่ายและเงื่อนไข	สถานที่ติดต่อ
<p>เงินกู้เพื่อการศึกษาของประเทศ (ลูนินโอะเคียวอิคุโตน)</p>	<p>นักเรียน, นักศึกษา ต่อหนึ่งคนไม่เกิน 3,500,000 เยน จำกัดการใช้ระยะเวลาใช้คืนภายใน 18 ปี ดอกเบี้ยต่อปี 2.40% (R.6.6.3 ณ ปัจจุบัน)</p> <p>“แต่สำหรับครอบครัวที่มีแต่แม่”, “ครอบครัวที่มีแต่พ่อ”, “ครอบครัวที่มีรายได้ต่อปีไม่เกิน 2 ล้านเยน (หรือ 1,320,000 เยนหลังหักภาษี)” หรือ “ครัวเรือนที่มีบุตรคนขึ้นไปและมีรายได้ต่อปีไม่เกิน 5 ล้านเยน (หรือ 3,560,000 เยนหลังหักภาษี)”</p> <p>ระยะเวลาใช้คืนภายใน 18 ปี ดอกเบี้ยต่อปี 2.00% (R.6.6.3 ณ ปัจจุบัน)</p>	<p>ตามกฎหมายเกี่ยวกับฐานข้อมูลการทะเบียนคนต่างชาติที่ได้ลงทะเบียนในฐานข้อมูลการทะเบียนไว้แล้วว่า เป็นผู้ขอพำนักอยู่ในญี่ปุ่น , มีรายได้ชัดเจน , ต้องมีเงินค้ำประกันหรือผู้รับรอง</p> <p>ในกรณีที่มีการใช้ล่าม และต้องกรจกรหมายของล่ามหรือหนังสือสัญญาเพื่อยืนยันว่าเป็นผู้แปล</p>	<p>นิฮอนเซซากุคินยูวโควโคะสำนักงาน ซี โคะคุมินเซกะซิจิเกียว</p> <p>Tel 0570-057829</p> <p>Call center ของเงินกู้เพื่อการศึกษา</p> <p>Tel 0570-008656</p> <p>วันธรรมดา 9:00-21:00</p> <p>วันเสาร์ 9:00-17:00</p> <p>http://www.jfc.go.jp/</p>
<p>เงินช่วยเหลือการศึกษา 1</p>	<p>เงินช่วยเหลือการศึกษา มัธยมศึกษาตอนปลายไม่เกิน 35,000เยน ต่อเดือน</p> <p>สายอาชีพไม่เกิน 35,000(※)เยน/เดือน</p> <p>※ 3 ปีแรกไม่เกิน 35,000 เยน ต่อเดือน หลังจากนั้นไม่เกิน 60,000 เยน ต่อเดือน</p> <p>เงินทุนสำรองไม่เกิน 500,000 เยน</p> <p>เรียนสำเร็จต้องใช้คืน หลังจบการศึกษาแล้ว 6 เดือนถึงไม่เกิน 10 ปี</p> <p>ต้องผ่อนชำระคืน ไม่ต้องเสียดอกเบี้ย</p> <p>ตามเงื่อนไข สามารถเพิ่มจำนวนเงินได้ถึง 1.5 เท่าของจำนวนเงินกู้ในแต่ละเดือนได้</p>	<p>ผู้ที่ถือวีซ่าพำนักถาวร ผู้ที่ถือวีซ่าพำนักถาวรพิเศษ และผู้ที่ถือวีซ่าผู้พำนักระยะยาว</p> <p>สมัครที่คณะกรรมการสวัสดิการสังคมใกล้บ้าน และรับการตรวจสอบ</p> <p>มีข้อจำกัดเกี่ยวกับรายได้</p> <p>ไม่ต้องมีผู้รับรอง</p>	<p>คณะกรรมการสวัสดิการสังคม จ.มิเอะ</p> <p>Tel 059-226-1118</p> <p>หรือคณะกรรมการสวัสดิการสังคมที่ใกล้บ้านคุณ</p>
<p>มูลนิธิเด็กกำพร้า คุงุชิ และการให้ยืมเงินเพื่อการศึกษา (☆)</p>	<p>《การเข้าเรียนลินเชื่อ》</p> <p>★ โรงเรียนมัธยมแห่งชาติ</p> <p>อาศัยอยู่กับครอบครัว 27,000 เยน/เดือน</p> <p>ไม่ได้อยู่กับครอบครัว 34,500 เยน/เดือน</p> <p>★ โรงเรียนเอกชน</p> <p>อาศัยอยู่กับครอบครัว 45,000 เยน/เดือน</p> <p>ไม่ได้อยู่กับครอบครัว 52,500 เยน/เดือน</p> <p>《เงินทุนสำรองการเรียน》</p> <p>★ โรงเรียนมัธยมแห่งชาติ</p> <p>อาศัยอยู่กับครอบครัว 150,000 เยน</p> <p>ไม่ได้อยู่กับครอบครัว 160,000 เยน</p> <p>★ โรงเรียนเอกชน</p> <p>อาศัยอยู่กับครอบครัว 410,000 เยน</p> <p>ไม่ได้อยู่กับครอบครัว 420,000 เยน</p> <p>หลังเรียนจบ</p> <p>ต้องใช้คืนภายใน 6 เดือน ถึง 10 ปี</p>	<p>สำหรับชาวต่างชาติที่ อาศัยอยู่ในเขตปัจจุบัน 6 เดือนขึ้นไป มีสิทธิ์ยื่นขอวีซ่าถาวรพิเศษได้</p> <p>เช่น เด็กกำพร้าพ่อและแม่ มีแต่แม่หรือพ่อ, แม่หม้าย</p> <p>(อาจต้องมีผู้ค้ำประกันร่วมรับผิดชอบค่าใช้จ่ายด้วย)</p>	<p>ฝ่ายสวัสดิการเด็ก กองสวัสดิการครอบครัวและแผนกบำรุงศูนย์อำนวยความสะดวก จังหวัดมิเอะ</p> <p>Tel 059-224-2271</p> <p>http://www.pref.mie.lg.jp/D1K-ODOMO/000117889.htm</p> <p>สำนักประกันสุขภาพสวัสดิการ หรือ</p> <p>สำนักสวัสดิการในทุกเทศบาล</p>

	ไม่ต้องเสียดอกเบี้ย		
มูลนิธิ โควซึอิชิ อิกุเอโก และทุนการศึกษา	ให้เลือกรายการ 2 หนึ่งใน 3 หนึ่งใน 4 หนึ่งในเงิน ต่อเดือน (เงินช่วยเหลือ 1 หนึ่งในเงินทุกกรณี) เงินสำรองการจ่ายค่าเรียนครั้งแรก ให้เลือกรายการ 200,000 เยน 400,000 เยน, 600,000 เยน ต้องใช้คืนภายในระยะเวลา เวลา 20 ปี (ไม่ต้องเสียดอกเบี้ย)	ผู้มีสิทธิ์รับทุนการศึกษา • นักเรียนชั้นมัธยมศึกษาตอนปลายที่ผู้ปกครองเสียชีวิตจากอุบัติเหตุจราจรหรือครอบครัวเป็นผู้พิการไม่สามารถทำงานได้ • ผู้ที่ถือสัญชาติญี่ปุ่น หรือ ผู้ที่มีวีซ่าถาวร (นักเรียนต่างชาติที่ถือสัญชาติต่างชาติไม่มีสิทธิ์รับทุน)	มูลนิธิการศึกษาเพื่อผลประโยชน์ส่วนรวม ไชคังโฮอิน โควซึอิชิ Tel 03-3556-0773 โทร.ฟรี 0120-521286 https://www.kotsuiji.com
มูลนิธิ อะชินะงะ และทุนการศึกษา	30,000 เยน (เงินช่วยเหลือ)	ต้องมีวีซ่าถาวร ยกเว้นนักเรียนต่างชาติที่มาเรียนแลกเปลี่ยน นักเรียนชั้นมัธยมศึกษาตอนปลายที่ทางครอบครัวมีความจำเป็นในการขอรับความช่วยเหลือด้านเศรษฐกิจ ผู้ปกครองซึ่งเป็นผู้พิการไม่สามารถทำงานได้ หรือเสียชีวิตจากการฆ่าตัวตายหรือประสบภัยพิบัติ นอกเหนือจากโรคภัยไข้เจ็บและอุบัติเหตุทางจราจร	สมาคมการเลี้ยงเด็ก อะชินะงะ Tel 03-3221-0888 โทร.ฟรี 0120-77-8565 http://www.ashinaga.org

□ อาจมีการลดจำนวนเงิน หากนักเรียนได้รับทุนเล่าเรียนจากที่อื่นมาก่อน

Q8. ชั้นมัธยมศึกษาตอนต้นกับชั้นมัธยมศึกษาตอนปลายมีความแตกต่างกันตรงไหน?

A8. การเลื่อนชั้นและจบปีการศึกษาเป็นเรื่องที่ยาก ร.ร มัธยมศึกษาตอนปลายหากผลการเรียนไม่ดี ขาดเรียนบ่อย ๆ จะต้องเรียนซ้ำชั้น เรียนไม่จบก็มีมาก หากไม่เข้าใจการเรียนให้สอบถามครูได้ทุกคนเพราะเป็นเรื่องสำคัญที่สุด

Q9. เพื่อที่จะเข้าศึกษาต่อชั้นมัธยมศึกษาตอนปลาย สิ่งสำคัญที่ควรต้องทำคืออะไร?

- A9. ผู้ที่ต้องการศึกษาต่อในชั้นมัธยมศึกษาตอนปลาย ควรมีการเตรียมการไว้ล่วงหน้า คือ
- 1) มุ่งมั่น ตั้งใจเรียน
การมุ่งมั่นตั้งใจเรียนเป็นเรื่องสำคัญที่แน่นอนอยู่แล้ว แต่เพื่อจะสอบเข้าเรียนต่อให้ได้นั้น จะต้องตั้งใจหมั่นฝึกฝนวิชาเรียนทุกวันทั้งที่โรงเรียนและที่บ้าน
ทำแบบฝึกหัดข้อสอบการเตรียมสอบเข้ามัธยมศึกษาตอนปลายด้วยก็จะดี เมื่อไม่เข้าใจตรงไหนสามารถสอบถามและขอเรียนรู้เพิ่มเติมได้จากคุณครูที่โรงเรียน หรือ กลุ่มอาสาสมัคร ให้ช่วยสอนก็ได้
 - 2) หมั่นปรึกษากับคุณครูที่โรงเรียน
ผู้ที่กำลังเรียนอยู่ชั้นมัธยมศึกษาตอนต้น สามารถขอคำปรึกษาและคำแนะนำ ในเรื่องสาขาวิชาที่ตนต้องการศึกษาต่อกับครูประจำชั้นได้

- 3) ตัดสินใจเลือกโรงเรียนที่อยากเข้าไว้ล่วงหน้าโดยเร็ว
ควรตัดสินใจเตรียมไว้ก่อนถึงวันสอบเข้าอย่างน้อยครึ่งปี (หกเดือน)

- 4) การเข้าเยี่ยมชมโรงเรียน
เพื่อช่วยการตัดสินใจในการเลือกโรงเรียนที่อยากเข้าศึกษาต่อ ควรหาโอกาสเข้าเยี่ยมชมโรงเรียน โดยส่วนใหญ่
แล้วโรงเรียนมัธยมศึกษาตอนปลายจะมีงานวันเปิดเข้าเยี่ยมชมและ เข้ารับฟังรายละเอียดเบื้องต้น ซึ่งจะมีกำหนดวัน
เวลา ควรหาโอกาสเข้าร่วมให้ได้

Q10. นอกจากวิชาที่เรียนในชั้นแล้ว ยังมีอะไรอีกไหม?

- A10. มีกิจกรรมหรืองานที่นักเรียนชั้นมัธยมศึกษาตอนปลาย จะต้องทำร่วมกันเป็นส่วนใหญ่ คือ งานกีฬาประจำปี , งานวัฒนธรรมประจำปี และ การเดินทางไปทัศนศึกษา เป็นต้น นอกจากนี้ หลังเลิกเรียนแล้ว ยังมีกิจกรรมชมรมต่าง ๆ ที่สามารถเข้าร่วมได้อีก เช่น กีฬา , ดนตรี และศิลปะ เป็นต้น.